



Proceso y proyección de la Mesa Interlocal de la cuenca del río Salitre Generando credibilidad y creando confianza

Documento elaborado por el equipo de la
Mesa Interlocal de la Cuenca del Río Salitre
para difundir sus labores y motivar a la participación ciudadana

Redactor: Juan Melgarejo Romero

Con la colaboración de:
Gilberto Vallejo Moreno
María Fernanda Rojas
Luis Edgar Espitia Cárdenas
Juan Guillermo Lozano Camelo

Bogotá, abril de 2010

en lo que nos corresponde, la cuenca del Río Salitre es el territorio en el que vivimos, estudiamos y trabajamos y que requiere la ordenación participativa del medio ambiente para mejorar la calidad de vida de quienes permanecemos en él y de los habitantes de la ciudad

Introducción

Para nosotros, el equipo de la Mesa Interlocal de la Cuenca del Río Salitre, es muy grato poner a su disposición este documento que pretende recoger algunas de las experiencias que hemos vivido durante el tiempo en el que nos hemos propuesto ser instancia de participación ciudadana y veeduría del proceso que llevará a la formulación, implementación y seguimiento del POMCA (o POMCH, Plan de Ordenamiento y Manejo de la Cuenca Hídrica del Río Salitre).

Sin detenernos en un estudio del derecho ciudadano a la participación en todas las decisiones que tome el Estado y que puedan llegar a afectarnos, queremos invitar a los ciudadanos a que sean actores vitales y con incidencia en todos los procesos que se llevan en el territorio porque esta actitud permitirá que, con el tiempo, se pueda construir en la realidad la democracia participativa que nuestra Constitución diseñó para el bien común.

Esperamos que encuentren motivación en lo que les llevamos a su conocimiento haciéndoles ver, desde ahora, que durante el periodo en que venimos desarrollando nuestras tareas, las presiones y las dificultades han estado presentes pero la meta es más importante que cualquier dificultad: la construcción participativa del territorio a partir de los POMCAs para lograr la mejora de la calidad de vida de quienes permanecemos en este territorio y de los habitantes de Bogotá.

ORÍGENES

La Secretaría Distrital de Ambiente –SDA- a través del Convenio Interadministrativo No.080/07 contrató una parte de los estudios con miras a la formulación del Plan de Ordenación y Manejo de la cuenca -POMCA o POMCH- del río Salitre en el perímetro urbano del Distrito Capital en cumplimiento de la Resolución SDA No. 2837 de 2007, por medio de la cual la había declarado en ordenación.

En desarrollo de este compromiso, el día 4 de septiembre de 2008 la Secretaría, y la Universidad Militar convocaron a las organizaciones, los líderes y los procesos ambientales con incidencia en el territorio de la cuenca a una reunión de carácter informativo en la Localidad de Barrios Unidos, en el Salón Comunal del Barrio La Libertad, a la que asistieron varias organizaciones y procesos con asiento en cinco de las localidades de la cuenca.

Cuando la U. Militar y la Secretaría dieron por finalizada la reunión, Arturo Sánchez solicitó a los concurrentes que nos quedáramos un tiempo adicional para tratar algunas ideas respecto a los aportes que la participación ciudadana podría efectuar al proceso de ordenamiento de la cuenca. Como base del proceso de participación ciudadana propuso a los asistentes la conformación del Consejo de la cuenca, lo que pareció bien a quienes estábamos reunidos y, a partir de ese momento, dimos inicio a las acciones que se han llevado a cabo durante todo este tiempo.

El grupo inicial estaba conformado por: José Edgar Bermúdez, Víctor Julio Fino, Juanita Robles, Héctor Hernando Riaño,



Ximena Zambrano, Reinaldo Contreras, Salomón Rangel, Juan Melgarejo Romero, Angélica Panqueva, Alvaro Chávez Zapata, Luis Francisco Peñalosa, Arturo Sánchez, Guillermo Vela, Adelaida Callejas, Gloria P. Sosa, Cecilia Sema, Lady Dayán Pérez, Diana Guayán y Claudia Patricia López.

Empezamos a reunirnos en varias oportunidades con el objetivo de dar forma a nuestro equipo y aumentar el número de interesados en la construcción social del territorio a partir del diseño y formulación del POMCA. Aunque no desconocemos los aportes de varios sectores, dos grupos fueron especialmente activos: Chapinero y Teusaquillo.

Desde sus comienzos la Mesa se debatió entre tener personería jurídica y no tenerla pero muy temprano en nuestras labores concluimos que lo mejor sería el trabajo en red, en el que no se requiere efectuar un proceso previo de afiliación y el retiro tampoco tiene requisitos formales.

El otro tema central fue el de la conformación del Consejo de Cuenca que, finalmente se resolvió en el sentido de no tomar esa forma porque hemos creído que lleva a rencillas internas y a la búsqueda de figuración, cosas ambas que debilitan el objetivo de la participación ciudadana. De otra parte, concluimos que se pierde la esencia de la participación por cuanto quienes no resultan elegidos esperan que los que si lo fueron resuelvan todas las situaciones.



MOTIVACIÓN Y APOYO

Una de las actividades que más nos motivó desde un comienzo fueron los recorridos a la Quebrada La Vieja en el sector de Rosales; para empezar, y por invitación de nuestras compañeras Ximena Zambrano y Juanita Robles, hicimos un recorrido organizado por ellas para conocer la experiencia de iniciativa ciudadana que llevó a la recuperación de la Quebrada. En las dos expediciones iniciales contamos con el acompañamiento, relatos y motivación de Andrés Plazas T. y para la segunda expedición, tuvimos además la guía de Mauricio Rico de Corposéptima.



Para los ambientalistas de Teusaquillo se convirtió en un reto y en una tarea prioritaria el fortalecimiento de la incipiente Mesa Interlocal y, en reunión de la Red Ambiental de Teusaquillo, se decidió apoyar irrestrictamente este proceso como parte del compromiso que tenemos con el ambiente y la mejora de la calidad de vida en el entorno para bienestar de toda la ciudad y sus habitantes.

Acciones similares tomaron los compañeros iniciales, quienes contribuyeron dándole mucho impulso en las demás localidades, promoviendo el proceso y motivando a las instituciones y a otros líderes ambientales y comunitarios.

Nos parece imposible el pretender reconocer los aportes de todos aquellos que participaron porque se corre el riesgo de no mencionar a algunos. Por lo tanto, de antemano, pedimos disculpas a quienes crean que deberían ser incorporados en esta sección por la posible omisión involuntaria.

Podemos afirmar que siempre hemos tenido el apoyo de las Juntas Administradoras Locales de Chapinero y Teusaquillo y de los Alcaldes de estas dos localidades, la Dra. Blanca Inés Durán y el Arq. Juan Carlos Almonacid. La JAL de Teusaquillo, de manera oficial, delegó la representación en la edil María Fernanda Rojas y la de Chapinero en el edil Juan Sebastián Romero. Entre nosotros hemos contado con el apoyo del edil de Barrios Unidos Edgar Riveros y de Engativá Jairo Jaramillo.

Compañía permanente y decidida ha sido la del Hospital de Chapinero, con la fortuna que luego se unieron al esfuerzo los de Suba y Usaquén.

Agradecemos tanto a la JAL de Chapinero como a la Alcaldía Local y a sus funcionarios la decidida y generosa acogida que nos han dado y el apoyo que brindan a nuestro trabajo.

Socio fundamental en esta aventura ciudadana fue la Secretaría Distrital de Ambiente, en especial la hoy llamada Oficina de Participación, de donde cabe resaltar el acompañamiento de Claudia López. Durante mucho tiempo la Secretaría nos acompañó de una manera casi oficial, nos apoyaron en varias de nuestras iniciativas e invitaron a sus gestores, aunque algunos lo hicieron por estar convencidos de la necesidad del avance de los procesos de participación ciudadana. Muchas gracias por el apoyo



que nos brindaron y el reconocimiento que han venido expresando a la calidad de nuestra participación. Cabe registrar un agradecimiento especial a Cecilia Sema Albornoz, gestora local de Teusaquillo por su intervención permanente, por el ánimo que infundió al proceso y por el trabajo constante en procura del avance de la Mesa Interlocal.

Los comienzos no fueron fáciles. No contábamos con recursos de ninguna clase y teníamos en nuestra contra el recelo de otros ambientalistas que creían que estábamos ganando protagonismo en el tema y las instituciones no han estado acostumbradas a que fuera la sociedad civil la que anime los procesos.



Con los días fueron llegando varias ONGs que nos acompañaron, líderes ambientales y comunitarios y se produjo un suceso que superó nuestras expectativas: la Universidad Libre se vinculó de manera oficial a las deliberaciones de la Mesa nombrando como su delegado al Profesor Gilberto Vallejo Moreno.

En un proceso que veníamos conformando en gran parte como pedagógico-ambiental, el hecho de que se sumara una Universidad de la categoría de la Libre constituía un aporte que fortalecería nuestro interés en concretar las propuestas al respecto. De otra parte, la presencia permanente del Profesor Vallejo ha dado altura a los debates, ha sido guía y ha dado forma al desarrollo pedagógico-ambiental en el que estamos involucrados y comprometidos.

NUESTRO RIO Y LA CUENCA

Debemos reconocer que, dependiendo del lugar en el que nos encontremos, los habitantes lo conocen de diferentes maneras. Para los de Santa Fe, Chapinero y Teusaquillo, se trata del río Arzobispo; para algunos al norte será río Negro (El Virrey) o quebrada Molinos o río Callejas (calle 127) incluso La Sirena (calle 153) o también canal Córdoba; para los vecinos de Barrios Unidos es Salitre y para los que lo conocen en Suba es Tibabuyes aunque para otros se trata del Juan Amarillo.

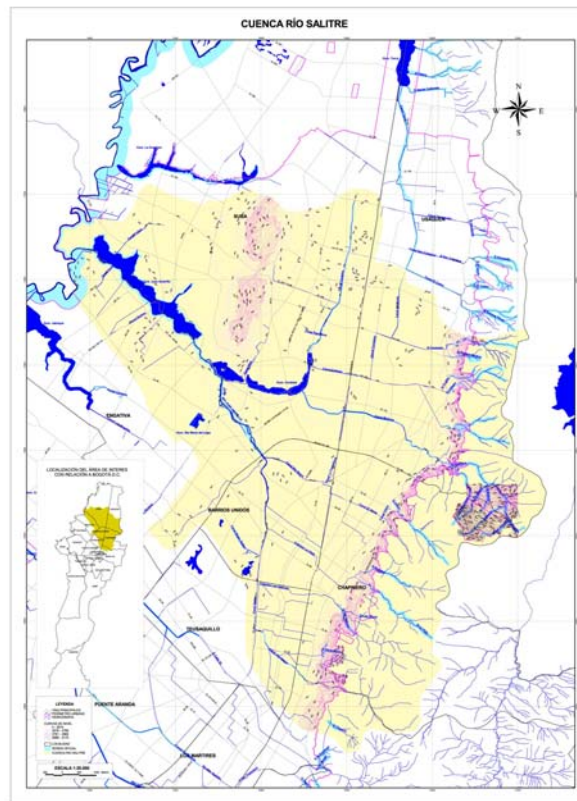

La pregunta ha surgido durante todo el tiempo: ¿qué es una cuenca?

La norma, el decreto 1729 de 2002, nos dice que cuenca u hoya hidrográfica es el área de aguas superficiales o subterráneas, que vierten a una red natural con uno o varios cauces naturales, de caudal continuo o intermitente, que confluyen en un curso mayor que, a su vez, puede desembocar en un río principal, en un depósito natural de aguas, en un pantano o directamente en el mar.

La ordenación de una cuenca tiene por objeto principal el planeamiento del uso y manejo sostenible de sus recursos naturales renovables, de manera que se consiga mantener o restablecer un adecuado equilibrio entre el aprovechamiento económico de tales recursos y la conservación de la estructura físico-biótica de la cuenca y particularmente de sus recursos hídricos.

La ordenación así concebida constituye el marco para planificar el uso sostenible de la cuenca y la ejecución de programas y proyectos específicos dirigidos a conservar, preservar, proteger o prevenir el deterioro y/o restaurar la cuenca hidrográfica.

A nuestra vez, podemos decir que, en lo que nos corresponde, la cuenca del Río Salitre es el espacio o territorio geográfico en el que vivimos, estudiamos y trabajamos que requiere la ordenación participativa del medio ambiente para mejorar la calidad de vida de quienes permanecemos en él y de los habitantes de la ciudad.

La importancia del territorio de la cuenca

Para resaltar su importancia, es bueno recordar que la cuenca de El Salitre es uno de los territorios ambientales de la ciudad junto con las cuencas de los ríos Fucha y Tunjuelo que, a la vez, constituyen subcuencas del río Bogotá las cuales y cuentan con microcuencas compuestas por multitud de quebradas que los alimentan.

La cuenca está conformada por gran número de quebradas que tienen su origen en los Cerros Orientales y tiene un cauce principal cuyo nombre cambia según el

trayecto: río Arzobispo, El Salitre o Juan Amarillo e igualmente forman parte de ella el río Negro y gran cantidad de quebradas como La Vieja, Las Delicias, La Chorrera, Cataluña, La Cañada, Morací, Chicó, Callejas, Molinos, Los Cerros y Los Rosales entre otras. También forman parte de ella los humedales Juan Amarillo, Santa María del Lago y Córdoba y otros que aún no tienen el reconocimiento oficial pero no por ello son menos importantes, entre los que se destacan Salitre (ya cuenta con medida de protección emanada de la SDA) y el sistema integrado al río Bogotá en la Localidad de Suba.

La cuenca de El Salitre tiene un eje central de 21,56 kilómetros de longitud y un área de drenaje de 13.964 hectáreas mayoritariamente en suelo de uso urbano. Según los reportes de la Red de Calidad Hídrica de Bogotá (2008) indican que la mayor fuente de contaminación de la cuenca son las aguas domésticas residuales, aunque se presentan también contaminación por residuos de actividades comerciales y otras fuentes en algunos de sus tramos.

En términos de la división político administrativa de la ciudad, la cuenca de El Salitre involucra el territorio de siete localidades: Usaquén, Chapinero, Santa Fe, Teusaquillo, Barrios Unidos, Engativá y Suba.

Todos los involucrados trabajamos en conjunto porque el sistema aquí descrito, constituido por las quebradas, ríos, canales y humedales constituyen una sola cuenca y, por lo tanto, un solo territorio con problemas que nos afectan a todos pero, también, con un gran potencial para la mejora ambiental, urbanística y paisajística y, lo más importante, para que, entre todos, podamos alcanzar la sustentabilidad y la mejora de la calidad de vida de sus pobladores.

QUIENES SOMOS

Somos un equipo de trabajo interlocal, abierto, incluyente y multidisciplinario que, desde lo social, se ha venido preparando para un proceso de participación en la ordenación ambiental del territorio y su construcción socioambiental en procura de la mejora de la calidad de vida, que se ha constituido en instancia de participación, con incidencia y corresponsabilidad, para el proceso de Ordenamiento y Manejo del territorio de la cuenca –POMCA o POMCH- del río El Salitre.

Hemos sido y somos la apuesta de un equipo nacido de la sociedad civil que busca fortalecer la participación ciudadana con miras a incidir en las políticas públicas. Desde un principio nos trazamos como derrotero que el trabajo de todos debe apuntar al proceso de preservación, recuperación, mantenimiento y conservación ambiental para la inclusión que involucre el manejo y gestión integral de los recursos.

Quienes venimos motivando esta etapa del proceso esperamos que, entre todos, podamos llevar a cabo la construcción social de nuestro territorio con la gente, por la gente y para la gente.



Sabemos que éste es un proceso que no depende de ninguno de los que hemos aportado hasta ahora pero SÍ depende de quienes aportarán en el futuro. Estamos frente a un proceso de largo plazo que requiere un fuerte y decidido compromiso comunitario que involucre el empoderamiento del territorio.

¿PARA QUÉ CONFORMAMOS ESTE EQUIPO?

Para construir comunidad. Nuestra intención cuando iniciamos la conformación de este grupo residió y reside en construir comunidad, para lo cual creemos que

debemos ayudarnos mutuamente a identificarnos como actores adecuados respecto al tema de la cuenca y el territorio, a quienes nos une un mismo sentir: preservar, recuperar, mantener y mejorar los ecosistemas que nos rodean.

Desde nuestros inicios esperamos generar y consolidar un proceso articulador que encausara los esfuerzos ciudadanos y el actuar de las instituciones con miras a producir una propuesta que redunde en el bien común y en el bienestar de quienes habitamos el territorio.

A pesar del conocimiento y las buenas intenciones que cada uno tiene, es imposible que individualmente podamos llegar a incidir de manera determinante en los procesos que se van a adelantar respecto a este territorio.



Para evitar caer en la trampa de ser “llaneros solitarios”, debimos ser conscientes de que el proceso debería iniciarse por fortalecer un sistema de confianzas mutuas que permitiera vislumbrar el futuro prometedor que se nos venía y viene por delante, para desarrollar las potencialidades que tiene el espacio en el que vivimos, estudiamos y trabajamos. Sabemos que es difícil reconocerse de inmediato pero trabajamos todo el tiempo para mejorar esta situación.

De otra parte y sin querer desconocer los necesarios e importantes aportes de la academia, no compartimos las ideas teóricas de quienes pretenden decirnos lo que se debe hacer para salvar nuestros ecosistemas o para mejorar la calidad de vida. Por eso, hemos querido que este proceso sea diferente. Queremos que se adelante

con la gente. Mucha gente y sus experiencias. No sólo conocimiento y academia. No sólo normas. Como viene siendo diseñado por quienes han intervenido en el incipiente proceso que se ha adelantado, es un proceso de la gente por la gente y para beneficio de la gente.

En principio, somos un equipo promotor que ha venido creciendo y se ha nutrido de las experiencias, trabajos y propuestas que se han estado produciendo a partir de las muchas organizaciones que existen en las localidades que forman parte de la cuenca (Usaquén, Chapinero, Santa Fe, Teusaquillo, Barrios Unidos, Engativá y Suba) y que trabajan en diferentes aspectos ambientales y de recuperación de las quebradas, ríos, canales y humedales del territorio.

El conflicto ambiental no significa, necesariamente, enfrentamiento con las entidades. Quienes decidimos iniciar este proceso de participación social creemos que es mejor que lo hagan a



partir de nuestro involucramiento. Por la misma razón, este equipo ha venido trabajando de manera concertada con la Secretaría Distrital de Ambiente en el diseño de los mecanismos de participación ciudadana y en la (posible) conformación del Consejo de cuenca, de manera que se amplíe la representación ciudadana con incidencia en el proceso de ordenamiento y manejo del territorio que conforma la cuenca.

De esta manera, la Mesa Interlocal de la cuenca del río Salitre se ha consolidado como espacio cívico de interlocución con las entidades del Distrito Capital.

NUESTRA MISIÓN

La Mesa Interlocal de la cuenca del río Salitre es una organización ciudadana abierta e incluyente cuya finalidad es propender por la preservación, recuperación, conservación, mantenimiento, manejo y gestión integral de los recursos, que participa activamente en las decisiones del proceso de ordenamiento integral de la cuenca del río Salitre en las siete localidades de Bogotá que forman parte de su territorio, a través de la interlocución con las entidades públicas y la ciudadanía en su conjunto.

No somos un cuerpo institucional. Somos una iniciativa ciudadana nacida desde la sociedad civil que se ha venido preparando para trabajar activamente y con incidencia en el proceso de ordenación y manejo de la cuenca del río Arzobispo Salitre Juan Amarillo. Quienes se incorporen a este trabajo deben ser concientes que se trata de un proceso que es de largo plazo, que no recibimos ninguna clase de contraprestación por nuestras labores y que se trata de un compromiso serio, responsable y que demanda tiempo, dedicación y energías.

Este espacio de trabajo es abierto y pueden participar todas las personas, las organizaciones y las instituciones interesadas en el manejo y ordenación del territorio de la cuenca de las localidades que la conforman.

El objetivo primordial es la recuperación ambiental del territorio de la cuenca y de su recurso hídrico. Para tal fin queremos impulsar la articulación de las diferentes propuestas colectivas para llegar a convertirnos en una organización ciudadana en torno a los propósitos de preservación, conservación, recuperación y mantenimiento de los recursos naturales y paisajísticos del territorio de la cuenca.

Somos un equipo de trabajo abierto, incluyente y participativo. Sólo falta usted

HERRAMIENTAS DE TRABAJO

Primero, la participación; segundo, el reconocimiento del otro, en contraposición a la soledad; tercero, el poder que se deriva de esta participación por la norma que se producirá y, finalmente, usted y yo.

En este espacio cabemos todos. Para que el proceso se consolide y tenga éxito sólo falta usted y debe sentirse importante de participar en un proceso que dará resultados y con el cual usted incidirá en la política pública y que mejorará la calidad de vida suya, de su familia y de las generaciones venideras.

Si está interesado en el tema, si quiere conocer más y presentar propuestas al respecto, llegó al lugar indicado. Lo esperamos para que participe activamente y con compromiso.

ELEMENTOS QUE CONTRIBUYERON AL AVANCE DE LA PROPUESTA

El equipo de trabajo. En primer lugar, debemos referirnos al entusiasmo, compromiso, dedicación e interés de quienes conformamos el equipo.



De otra parte, debemos agradecer la deferencia que mostraron hacia el equipo de trabajo los funcionarios mencionados al principio de este escrito. Eso ha sido muy importante.

Las tecnologías de la información. En segundo lugar, consideramos que en el siglo XXI las tecnologías de la información y las comunicaciones son elemento propicio para generar interacción social y constituyen un mecanismo de

accesibilidad que supera las barreras de disponibilidad en el tiempo y el espacio y que la virtualidad nos permitiría difundir la información que se produce al interior de la Mesa Interlocal y a la vez nos habilita para dar a conocer de primera mano, sin intermediarios ni dilaciones las actividades, invitaciones, propuestas y documentos que sirven de base para la discusión y análisis de los temas que nos atañen.

Estrategia de comunicación. En desarrollo de lo anterior, debemos mencionar la base de la estrategia comunicativa. Como ambientalistas, no podíamos producir documentos ni periódicos en papel, de tal manera que estructuramos dos métodos alternativos. Casi desde el principio, nuestro principal medio de comunicación lo constituyó el blog <http://riosalitre.wordpress.com>, al que siempre llamamos “la página”. Allí hemos venido ubicando los documentos para su difusión y, como buen blog, allí han quedado plasmadas nuestras opiniones y los temas que queremos transmitir.

El otro gran medio de difusión lo ha constituido el correo electrónico. Siempre hemos contado con nuestro email riosalitre@gmail.com. Al principio enviábamos la gigantesca cantidad de 45 correos a igual número de destinatarios. Para noviembre del año 2009 estábamos enviando nuestro boletín de noticias a 7500 personas que, en algunos casos, se enteran de varios temas que tienen que ver con el ambiente a través de nuestra comunicación.

En tiempos más recientes, abrimos un perfil de río Salitre en Facebook que llegó a tener cerca de cinco mil amigos y que venía sirviendo para difundir actividades, fotografías y eventos. Chocó contra alguna mentalidad suspicaz y los dueños de esa red lo cerraron. De acuerdo a los requerimientos de Facebook, en la actualidad tenemos página para la Mesa del río Salitre.

Documentando el proceso. Durante nuestro recorrido hemos elaborado un completo conjunto de fotografías de la cuenca y las actividades que hemos llevado a cabo y de los ejercicios en los que hemos participado.



Es así como entre quienes participamos en este proceso, hemos acumulado más de ocho mil fotografías que recogen una parte muy importante de la experiencia vivida por la Mesa Interlocal de la cuenca del río Salitre, sus integrantes y las relaciones creadas.

Una parte de este acervo de imágenes fue dado a conocer durante el “Foro por la Construcción Ambiental y Social del Territorio a partir de los POMCAS y Encuentro de cuencas del Distrito Capital”, evento en el que se distribuyó un CD con 996 fotos que constituyen una parte de las que conforman nuestro archivo digital.

Boletines de la cuenca . Durante el segundo semestre de 2009, una parte muy importante del correo electrónico enviado tomó la forma de “Boletín de la cuenca”, del cual se han redactado 10 números, con distribución de cerca de sesenta mil ejemplares digitales.

HUMEDAL EL SALITRE

Asociación Grupo Ecológico Animalista GEA

En la localidad de Barrios Unidos existe un cuerpo de agua llamado área inundable del Salitre, el cual cumple con las condiciones para ser declarado como humedal. Dicho ecosistema se encuentra dentro del Parque Distrital El Salitre y actualmente esta bajo medida de protección mediante la "Resolución 5195 del 12 de agosto de 2009" expedida por la Secretaria Distrital de Ambiente.

Los estudios técnicos de calidad de agua y lodos que suministró la Empresa de Acueducto y Alcantarillado de Bogotá (EAAB), demostraron que el humedal cuenta con condiciones aptas para el desarrollo de la flora y fauna. El cuerpo de agua tiene una extensión de 13208. 85 m².

Entre las especies de aves que encontramos en el humedal El Salitre cabe destacar:

- ✓ tingua azul (*Porphyryla martinica*).
- ✓ tingua de pico rojo (*Gallinula chloropus*).
- ✓ tingua pico amarillo (*Fulica americana*).
- ✓ monjita bogotana (*agelaius icterocephalus bogotensis*)
- ✓ zambullidor piquipinto (*podilymbus podiceps*).
- ✓ garza Castaña (*Butorides striatus*).
- ✓ garza real (*Ardea alba*).
- ✓ garza de ganado (*bubulcus Ibis*).
- ✓ pato canadiense (*Anas discors*).
- ✓ sirirí (*Tyrannus melancolicus*).

Estas aves son típicas de los humedales del altiplano cundiboyacense, algunas de ellas son emigrantes y otras endémicas, lo que indica que este ecosistema es un refugio importante de especies.

Algunas especies vegetales que encontramos en el humedal El Salitre

- ✓ Junco bogotano (*Juncus bogotensis*).
- ✓ Junco (*Juncus* sp).
- ✓ enea (*Typha* sp)
- ✓ hierba de sapo (*Polygonum hydropiperoides*).
- ✓ gualola (*Polygonum segetum*).
- ✓ trébol de agua (*Marsilea acuatica*).
- ✓ lenteja de agua (*Lemna* sp).
- ✓ Chipaca o botoncillo (*Bidens laevis*).
- ✓ Lengua de vaca (*Rumex conglomeratus*).

LA COMUNIDAD NO QUIERE QUE DESAPAREZCA ESTE ECOSISTEMA

Diferentes actores de la localidad, entre los que se destacan los grupos ambientalistas, la Mesa Interlocal del río Salitre, las Juntas de Acción Comunal (JAL), ONGs, conjuntos residenciales, algunos ediles y muchos residentes, han organizado actividades tales como: manifestaciones pacíficas, campañas a favor de la conservación del humedal, divulgación en diferentes medios de prensa sobre la existencia de este y el más sobresaliente hasta este momento, una audiencia pública efectuada el 21 de agosto de 2009 en la Junta Administradora Local.



Audiencia Pública / archivo Asociación Grupo Ecológico Animalista (GEA)

En la audiencia pública los diferentes actores solicitaron respetuosamente, que se efectuaran las acciones para que dicho ecosistema fuera incluido como Parque

Ecológico Distrital de Humedal y, de esta manera, entrara a formar parte de las áreas protegidas del distrito y no sucediera lo que pasó con su humedal vecino, el San Miguel, que desde 2004 lo privatizaron y rellenaron para un campo de golf o como otros de la ciudad que fueron rellenados, privatizados o convertidos en lagunas artificiales.

Hacemos invitación a todos y todas las ciudadanos, para que protejamos y ayudemos a conservar los diferentes ecosistemas, antes que sea demasiado tarde. No dejemos que los particulares sigan explotando desmesuradamente nuestro patrimonio ambiental, y que las políticas públicas nacionales y distritales sean planeadas y ejecutadas, sin contar con la participación ciudadana, sin una adecuada visión hacia el futuro y sin tener en cuenta el desarrollo sostenible, trayendo consecuencias de grandes magnitudes e irreversibles.



La mayoría de los humedales de Bogotá presenta diferentes niveles de disturbio y degradación por contaminación de aguas residuales, residuos provenientes de las industrias y viviendas, la agricultura, el pastoreo, invasión de especies exóticas, desarrollo de infraestructura, entre otros.

La comunidad de la localidad de Barrios Unidos no está de acuerdo con que se lleven a cabo acciones que atenten contra el humedal y los animalitos que habitan este ecosistema. Este humedal no solo es patrimonio ambiental de la localidad de Barrios Unidos, es un patrimonio bogotano.

UN BALANCE DE NUESTRAS ACTIVIDADES

Para la fecha de redacción de este documento, hemos realizado sesenta reuniones ordinarias que tienen diferentes contenidos, siempre buscando la excelencia en nuestra formación, porque el contenido debe ser de carácter pedagógico-ambiental. En ellas se abordan temas de actualidad en lo ambiental, estrategias para mejorar las condiciones ambientales en la ciudad; la más urgente necesidad, por el momento, lo constituye la manera y los aportes para incidir en el proceso de diseño, formulación, implementación, seguimiento y evaluación del POMCA del río Salitre.

Eso nos ha permitido contar con la presencia y enseñanza de varios actores que tienen ingerencia directa en la ordenación del territorio.

Un resumen nos permite contar sobre nuestras actividades:

- ✓ Conocimos de primera mano las experiencias de los Consejos de cuenca de Fucha y Tunjuelo;
- ✓ Tuvimos gran acercamiento al proceso que vivió la comunidad y que llevó a la recuperación de la Quebrada La Vieja;
- ✓ Recibimos las charlas de los funcionarios del IDEAM que tienen que ver con los POMCAS, concretamente sobre el tema de la metodología que surge de la Guía Técnico Científica para la Ordenación de cuenca s.
- ✓ Realizamos salidas pedagógico-ambientales de reconocimiento y apropiación del territorio. Este equipo de trabajo ha tenido 12 salidas, expediciones, caminatas de observación, recorridos o reconocimientos con fines pedagógico-ambientales del territorio de la cuenca . El objetivo ha sido y seguirá siendo el de conocer el territorio como parte de nuestra preparación para liderar el proceso de mejoramiento de la cuenca con miras a la formulación del Plan de Ordenación y Manejo de la cuenca -POMCA-.

SALIDAS PEDAGOGICO-AMBIENTALES

El miércoles 17 de septiembre de 2008 participamos en una expedición pedagógica a la exitosa experiencia de recuperación para la comunidad de la Quebrada La Vieja en el barrio Rosales. El grupo estaba integrado por personas que estamos involucrados en el tema ambiental de las localidades de Teusaquillo, Chapinero, Engativá y Suba y fuimos acompañados por dos funcionarios de la Secretaría de Medio Ambiente.

- ✓ En vista de que quedamos muy entusiasmados con el recorrido que hicimos, decidimos organizar una nueva expedición para el siguiente sábado 4 de octubre a la que asistió además de una numerosa representación ciudadana de seis localidades, un importante grupo de funcionarios encabezados por la Alcaldesa Local de Chapinero y ediles de la localidad de Teusaquillo
- ✓ De la misma manera, el 17 de octubre de 2008 tuvimos la oportunidad de efectuar el reconocimiento del río Arzobispo desde el Parque Nacional hasta la carrera 30.
- ✓ También efectuamos la caminata de observación del sector comprendido entre la calle 63 hasta la Avenida Carrera 68, en la localidad de Barrios Unidos, que contó con el apoyo del Señor Alcalde de esta Localidad y que fue guiada por el arquitecto Fernando Michaelis
- ✓ El recorrido de resignificación del territorio se llevó a cabo el viernes 24 en la Localidad de Suba, organizado por esta Mesa y el Consejo de Planeación de Suba.
- ✓ Recorrido al Humedal del Burro
- ✓ Dos Recorridos al Humedal El Salitre y al bosque cercano

- ✓ Seminario de prospectiva. Durante los meses de Abril y Mayo de 2009 tuvimos el curso de prospectiva dictado por el Profesor Gilberto Vallejo en la Facultad de Ingeniería de la Universidad Libre.
- ✓ Ciclo de charlas y talleres. Durante el primer semestre de 2009 terminamos el ciclo de charlas y talleres sobre el ordenamiento del territorio y el mejoramiento de la cuenca. Tuvimos ocho charlas y talleres que han sido de mucho provecho y avance para el equipo.

Participamos en el debate del tema ambiental

Con el objeto de participar en el avance del tema ambiental, siempre con miras a la construcción de la ciudad del futuro, este equipo se ha movilizado y ha sido actor en diferentes actividades:

- ✓ En el año 2008 asistimos al Segundo Encuentro Distrital de Comisiones Ambientales Locales.
- ✓ En el año 2009 asistimos y en otros casos participamos en los siguientes eventos:
- ✓ I y II Foro ambiental para la Bogotá del Futuro en los que se estudiaron los ajustes ambientales al Plan de Ordenamiento Territorial del D. C., eventos convocados por la Secretaría Distrital de Ambiente.
- ✓ III Encuentro Distrital de Comisiones Ambientales Locales.
- ✓ Segundo Encuentro de Redes Sociales Distritales llevado a cabo en Villeta en febrero de 2009.
- ✓ Audiencia pública del Humedal El Salitre, citada por la Junta Administradora Local de Barrios Unidos y que contó con nutridísima participación ciudadana y de la Secretaría Distrital de Ambiente.
- ✓ Audiencia pública para la recuperación del río Arzobispo, organizada por la Personería

Realizamos dos Foros sobre el ordenamiento social del Territorio

“El Primer Encuentro por la cuenca y la Participación”, en el Aula Máxima de la Facultad de Ingeniería de la Universidad Libre, que constituyó, en la práctica, el lanzamiento de nuestro equipo de trabajo y se llevó a cabo el día sábado 29 de noviembre de 2008



La Mesa Interlocal de la cuenca del río Arzobispo-Salitre-Juan Amarillo, sus miembros y participantes, junto con las entidades que nos apoyan, realizamos en el Paraninfo de la Facultad de Ingeniería, Universidad Libre, Sede Bosque Popular, con personas interesadas en los temas del medio ambiente y en la recuperación de quebradas, ríos y canales del territorio, en especial, con líderes ambientales y comunales, así como con las entidades y organizaciones de las localidades de Usaquén, Chapinero, Teusaquillo, Chapinero, Santa Fe, Barrios Unidos, Engativá y Suba el Foro por la cuenca y la Participación para la preparación y formulación del Plan de Ordenamiento y Manejo de la cuenca del río Salitre como oportunidad de influir de manera decisiva en la planeación urbana y en la recuperación de nuestro recurso hídrico, la estructura de canales y humedales y el entorno de los mismos dentro del territorio que compone la cuenca. Tuvo como objetivo fortalecer la participación ciudadana en el proceso de construcción del Plan de Ordenamiento de la cuenca -POMCA- del río Salitre

“Foro por la Construcción Ambiental y Social del Territorio a partir de los POMCAS y Encuentro de cuencas del Distrito Capital”. La Mesa Interlocal de la cuenca del río Salitre, instancia de participación ciudadana para la formulación del POMCA Salitre, adelantó el proceso de organización del Foro por la Construcción Ambiental y Social del Territorio a partir de los POMCAS y Encuentro de cuencas del Distrito Capital.

Con tal finalidad, invitamos a todos los interesados en la ordenación del territorio, a los líderes comunales y sociales y a las entidades y organizaciones para que participaran en este evento que tuvo lugar el día sábado 20 de junio de 2009 entre las 8 de la mañana y las 3:30 de la tarde, con una asistencia de 250 personas, incluyendo todo el equipo directivo de la Secretaría.



Este evento contó con el apoyo de la Facultad de Sociología de la Universidad Nacional y de la Alcaldía Local de Teusaquillo. En el mismo fueron presentadas diez ponencias por parte de las organizaciones participantes, incluyendo esta Mesa Interlocal.

Los dos aspectos más positivos de este evento fueron constituidos por la presencia masiva de los ciudadanos interesados en el ordenamiento ambiental del territorio y el pronunciamiento sobre el decidido impulso y compromiso manifestado por el Señor Secretario Distrital de Ambiente respecto al tema.

PRODUCCIÓN INTELECTUAL

Han sido producidos documentos y ponencias por los integrantes de la Mesa:

- ✓ “Recuperación, preservación, conservación y protección del Ambiente en Bogotá a partir de la propuesta de P.O.T. y POMCAS de las tres cuencas”. Pronunciamento presentado por la Mesa Interlocal de la cuenca del río Salitre con el objetivo de que los temas tratados se incorporen en la revisión del P.O.T; Se trata de un documento que se radicó oportunamente en las Secretarías de Planeación, Gobierno y Ambiente
- ✓ “Participación ciudadana en el POMCA del río Salitre”. Ponencia preparada para su presentación en el Primer Foro por la cuenca y la participación.
- ✓ Pronunciamento sobre nuestra oposición al Proyecto de la bancada de Cambio Radical de convertir los Humedales del Distrito en Campos de Golf, que incluyó derecho de petición a la CAR sobre el tema y que tuvo oportuna respuesta con citación de esa autoridad a la Presidenta del Concejo de Bogotá.
- ✓ Indagaciones por medio de derechos de petición al IDEAM y al Ministerio de Ambiente... sobre la vigencia del decreto 1729 y la Guía Técnico Científica para la ordenación de cuenca s.
- ✓ Derechos de petición contestados negativamente por la SDA sobre la entrega del documento que contiene el diagnóstico de la cuenca realizado por la UMNG
- ✓ “Directrices para la construcción de la propuesta de la organización con participación de la sociedad civil para el ordenamiento y manejo de la cuenca del río Salitre”.

- ✓ “GESTIÓN AMBIENTAL URBANA: Una perspectiva desde el sistema de cuencas Hidrográficas de Bogotá DC”. Ponencia para el Foro por la Construcción Ambiental y Social del Territorio a partir de los POMCAS y Encuentro de cuencas del Distrito Capital.
- ✓ “Objetivos, Políticas y Determinantes Ambientales” . II Foro Ambiental para la Bogotá del Futuro programado por la Secretaría Distrital de Ambiente.
- ✓ **Boletines de la cuenca** . Durante el segundo semestre de 2009, una parte muy importante del correo electrónico enviado tomó la forma de “Boletín de la cuenca ”, del cual se han redactado 10 números, con distribución de cerca de setenta mil ejemplares digitales.

DESCENTRALIZACIÓN DE LA MESA

Para acercar al máximo las posibilidades de participar en la formulación del POMCA Salitre, y continuando con la política de descentralización de las actividades de la Mesa Interlocal de la cuenca del río Salitre, el jueves 27 de agosto realizamos nuestra reunión en la localidad de Engativá, con participación de actores sociales de seis (6) localidades de las que conforman el territorio de la cuenca. Como siempre, todas y todos estuvieron y están invitados a participar y hacer propuestas en bien de la ciudad.

Gracias a nuestro compañero Luis Alfonso Pardo, Vicepresidente del Consejo Local de Planeación -CPL- de Engativá por su invitación. Fue una excelente reunión en la que se trataron, entre otros temas la propuesta del diplomado ambiental y la propuesta de estructura organizativa de la Mesa Interlocal con miras a la formulación del POMCA Salitre;

En esta reunión contamos con la integración a la Mesa Interlocal de la Edilesa Quena Rivadeneira, quien manifestó que "este es un espacio que desde la JAL respaldamos, defendemos y reivindicamos como expresión de la participación ciudadana". Bienvenida edilesa. Ya sabe que esta es su casa. También contamos con la presencia del consultor internacional en recurso hídrico Sergio Salazar, quien vino de España para compartir sus experiencias en el manejo y ordenación del recurso hídrico y ofrecer su apoyo al proceso.

También hemos llevado la presentación de nuestro trabajo y la necesidad del ordenamiento ambiental del territorio en diferentes instancias de participación en las localidades de Teusaquillo, Usaquén, Chapinero, Engativá y el jueves 13 de agosto de 2009 tuvimos reunión en Suba.

LA PROPUESTA PEDAGÓGICO-AMBIENTAL

Como ya lo hemos dicho en párrafos anteriores, hemos mantenido una propuesta de carácter pedagógico-ambiental que se ha fortalecido con el paso de los días y que ha contado con variadas formas tanto de participación como de intervención por parte de entidades, instituciones y profesionales preparados en los temas que han sido objeto de estudio.

La entrada de la Universidad Libre representada por el Profesor Vallejo motivó nuevos niveles en este propósito y desde 2008 iniciamos los sondeos para que se llevara a cabo una iniciativa más formal a la que quisimos que se diera la forma de un diplomado que involucrara muchos de los temas de estudio necesarios conducentes a capacitarnos para encarar los retos de la ordenación y manejo de la cuenca.

Por razón de muchas circunstancias del proceso mismo, este propósito quedó un poco relegado pero por razón de la necesidad de analizar los documentos que se han venido produciendo sobre el aprestamiento y el prediagnóstico producido por la U. Militar, se hizo más necesario cada día cumplir con la tarea.

Como un esfuerzo inicial, en las instalaciones de la Universidad Libre se llevó a cabo un seminario de prospectiva durante los meses de abril y mayo de 2009.

Posteriormente, durante las charlas preparatorias del Primer Encuentro de Cuencas del Distrito, se solicitó al secretario Distrital de Ambiente, doctor Juan Antonio Nieto que como parte del proceso de aprestamiento, se pensara en la posibilidad de emprender la capacitación de los actores mediante el mecanismo de un diplomado, lo cual fue muy bien recibido por el doctor Nieto.

En la primera reunión preparatoria del proceso tendiente a la formulación del POMCA con funcionarios de la Secretaría, solicitamos que el diplomado que le

correspondiera a los actores de la cuenca Salitre se llevara a cabo en la Universidad Libre, previo el cumplimiento de los requisitos legales para la contratación, asunto en el cual no tuvimos ninguna clase de ingerencia ni tampoco para la supervisión del mismo.



Otro aspecto en el que tuvimos participación constante y decidida fue en lo relacionado con el contenido y el objetivo del diplomado, para lo cual dedicamos extensas sesiones y discusiones entre nosotros y varias reuniones con funcionarios de la Secretaría que fueron muy receptivos a las propuestas que llevamos.

EL USO DE LAS TICS

Autor: Luis Edgar Espitia

Siendo las tecnologías de la información y las comunicaciones un elemento necesario para generar interacción social y un mecanismo de accesibilidad que supera las barreras de disponibilidad de tiempo y espacio y que por su virtualidad permitía acceder a información que al interior de la Mesa Interlocal se genera, así como permitir conocer de primera mano las actividades, invitaciones, propuestas y documentos que sirven de discusión, análisis y puntos de partida de propuestas fue y se constituyó desde un principio del proceso una estrategia el uso de las TICS que emergieron y tomaron forma a través de los siguientes elementos a utilizar:

- ✓ Blog: <http://riosalitre.wordpress.com>
- ✓ Sitio web: www.riosalitre.co.cc
- ✓ Portal: <http://www.rioarzobispo.co.cc> y www.arzobispo.org
- ✓ Sitio web: www.forocuencas.co.cc
- ✓ Correo electrónico: riosalitre@gmail.com y mesasalitre@gmail.com

- ✓ Interacción con otros blogs. Es de notar que la inclusión y referencia circular entre blogs como manera de acercarnos al concepto de redes sociales permitió la inclusión de enlaces a portales que de alguna manera muestran afinidad con el proceso del ordenamiento de la cuenca del río salitre y que son entre otros:
 - ✓ <http://belalcazar.wordpress.com>,
 - ✓ www.calteusaquillo.com, Sitio de la Comisión Ambiental de Teusaquillo
 - ✓ <http://redambientaldeteusaquillo.wordpress.com>

Igualmente y como elemento de aporte al proceso de formación constituido por el diplomado que se dictó en la Universidad Libre se presentó la oportunidad de dar a conocer el contenido y la información que emerge desde la academia y desde los

mismos participantes, para que se generara la posibilidad de capacitación virtual a otros actores sociales de la cuenca hidrográfica del Salitre y para ello se creó el blog <http://pomcasalitre.wordpress.com> donde reposarán debidamente clasificados los materiales entregados, dictados, expuestos, así como las noticias y enlaces importantes.

La virtualidad como espacio de socialización y tejido social se presentó como elemento y pieza comunicativa y es referente desde ya para conservar la memoria escrita de una manera mas dinámica y universal de presentar la experiencia del río Salitre y que seguramente para historiadores y actores sociales se constituirá en fuente de consulta, esta vez con la posibilidad de no tener limitaciones espaciales ni ser objeto de definiciones institucionales que afecten su uso, disfrute y márgenes de expansión y sostenibilidad.

Por ello, entre clicks, estos blogs irán creciendo de manera dinámica y fluirán en esa red de internet que le dio una oportunidad a los procesos de contar con las herramientas que deben contar.



APORTE AL AVANCE DE LOS PROCESOS SOCIOAMBIENTALES

Participación ciudadana con incidencia. El impulso que venimos imprimiendo al proceso de fortalecimiento de la participación ciudadana mediante un trabajo continuo, serio, responsable, duradero y con compromiso que ha llevado a que se le reconozca a la participación el lugar que le corresponde.

Objeto de la ordenación. Desde nuestros inicios quisimos poner de presente la razón por la cual se debe llevar a cabo el ordenamiento del territorio: el bienestar y la mejora en la calidad de vida de las personas. De allí nuestro primer lema, “por un POMCA de la gente, por la gente y para la gente”.

En un segundo momento del proceso, dimos a conocer nuestra estrategia para lograr el objetivo anterior: la construcción social del territorio. A partir de esa etapa, la declaración ha sido “desde las siete localidades avanzando en el proceso de construcción social del territorio.”

Conceptualización sobre el tema ambiental. La conceptualización de los componentes técnicos y jurídicos del proceso en varios niveles, poniendo de relieve la importancia que la Constitución Política y las leyes conceden al tema ambiental.

P.O.T. y ambiente. Corolario del párrafo anterior es la demostración del valor que la legislación otorga a los elementos ambientales como fundamento de todo proceso de ordenación del territorio. Ello, en un momento dado, se tradujo en una aparentemente sencilla pero profundamente motivada consigna que decía “sin POMCA no hay POT” la cual abrió el debate al respecto y ha llevado a cambiar la manera de actuar de algunas entidades que han reconocido la jerarquía normativa que tienen los determinantes ambientales en la ordenación del territorio.

Hoy, tal vez nuestra consigna ha cambiado porque se ha llegado al reconocimiento de que una vez formulado el POMCA de una cuenca, sus lineamientos constituyen la guía sobre los proyectos que se pueden adelantar en ese territorio dado que ya se formularon los determinantes ambientales

PROYECCIÓN

La Mesa Interlocal de la cuenca del río Salitre se mantendrá como espacio de participación permanente, abierto a acoger las ideas, a las personas, organizaciones y, en general, a todo actor que tenga deseo, interés y compromiso de trabajar por el empoderamiento del presente y el futuro socioambiental del territorio de la cuenca del río Salitre y en esa medida por la calidad de vida de sus habitantes.

Esperamos seguir siendo reconocidos como un espacio cívico válido de interlocución y, en el corto y mediano plazo, reconocido por su gestión en los ordenes regional y nacional y con proyección internacional.

Continuaremos con la estrategia pedagógico-ambiental como forma política de construir conocimiento y, a la vez, de participar en la formación de criterio analítico entre los habitantes del territorio para coadyuvar en el proceso de la construcción social del territorio y mejorar la calidad de vida de todos.

Consideramos que, todavía, tenemos mucho que aportar en cuanto a la conceptualización de los elementos necesarios para el avance en la construcción socioambiental del territorio con miras al mejoramiento de la calidad de vida por la preservación, protección, mantenimiento y recuperación de todos los componentes del ambiente en la ciudad, en la región y en el país.

En el futuro inmediato, seguiremos coadyuvando con la Mesa Directiva provisional de la Cuenca en la tarea de construir mediante el diálogo y propuestas coherentes la resolución que debe expedir la Secretaría Distrital de Ambiente que dará vida y funciones al Consejo de cuenca del río Salitre.

Quisiéramos dar respuesta a la preocupación de la sociedad civil respecto a la pregunta ¿cómo se analizan los documentos técnicos que se aportan para tener elementos de juicio que lleven a la formulación y seguimiento de instrumentos

como el POMCA (o POMCH) y el P.O.T? Es claro que los funcionarios se han venido formando en sus carreras profesionales con ese objeto. Las entidades les dan comisiones de estudio para que recojan las experiencias de otras latitudes y, a la vez, contratan asesores para toda etapa del proceso pero el ciudadano no tiene esas facilidades. Creemos que la participación, para que sea efectiva, debe partir de ser bien informada.

Para que el POMCA (o POMCH) garantice una verdadera participación ciudadana se requiere que la comunidad organizada tenga acceso a asesores de muy buen nivel que le den una visión independiente de lo que se debe hacer.

Tarea cercana e inmediata, la constituye la realización del Segundo Foro por la Construcción Ambiental y Social del Territorio a partir de los POMCAS (o POMCHs) y Encuentro de cuencas del Distrito Capital a llevarse a cabo el día 22 de mayo en el auditorio Virginia Gutierrez de Piñeres de la Universidad Nacional.

La formulación de los POMCAS y la reforma del P.O.T. constituyen puntos de partida y escenarios de discusión que nos permitirán avanzar en nuestra labor y compromiso de trabajar por la Bogotá del Futuro que sea la ciudad de los derechos y que produzca una mejora sustancial en la calidad de vida.



Quienes conforman la Mesa Interlocal de la Cuenca del Río Salitre:

El grupo inicial estaba conformado por: José Edgar Bermúdez, Victor Julio Fino, Juanita Robles, Héctor Hernando Riaño, Ximena Zambrano, Reinaldo Contreras, Salomón Rangel, Juan Melgarejo Romero, Angélica Panqueva, Alvaro Chávez Zapata, Luis Francisco Peñalosa, Arturo Sánchez, Guillermo Vela, Adelaida Callejas, Gloria P. Sosa, Cecilia Sema, Lady Dayán Pérez, Diana Guayán y Claudia Patricia López.

Todos ellos han continuado con el empeño de lograr el ordenamiento ambiental del territorio de la Cuenca del Río Salitre y se les han venido uniendo:

María Fernanda Rojas, Luis Edgar Espitia Cárdenas, Gilberto Vallejo Moreno en representación de la Universidad Libre, Diego Eduardo Chacón Santos, Adriana Sierra, Jorge Enrique Sastoque, Edgar Riveros, Juan Sebastián Romero, Juan Guillermo Lozano Camelo, Cristina Lozano C., Mónica Paola Gómez, Gabriel Roberto Ramírez, Dario Aguilar, Jesica Ivonne Roa, Alfonso Pardo, Ángela Ospina Jáuregui, Natalia Atuesta, Estella Uribe Becerra, Andrés Mora Valencia, Javier Ochoa, Luis Jairo Díaz Q., Bibiana Gisela Peña Bueno, Guido Alberto Bonilla Pardo, Danilo Barajas López, Luis Jairo Díaz, José Isaac Torres, Jennifer Sanabria, Sandra Pérez Gómez, Samuel Hernández, Oscar Guevara, Diana Carolina Rojas, Jairo Sánchez, Lorena Rojas, Diana Patricia Cruz, Lina Blanco, Edagardo Ruiz, Javier Ochoa R., Robinson Moreno, Ana Silvia Martínez Sierra, Daniel Suárez Legizamón, Octavio Torres, Adriana Gamboa P., Elsy Hurtado, José Sarmiento, Carlos Alberto Ramírez, Victor Andrés Sotello Barrios, Adriana M. Fandiño Monsalve, Arvey Acero, Carolina Jaramillo Agredo, Catalina Villa Rosas, Alba Marín, Eliana Ayala, Alfonso Mahecha V., John David Beltrán Vidal, Nubia Amparo Cárdenas...

Agradecemos el apoyo que hemos tenido de diversas entidades e instituciones: Alcaldía Local de Chapinero, Junta Administradora Local -JAL- de Chapinero, Alcaldía Local de Teusaquillo, Junta Administradora Local -JAL- de Teusaquillo, Hospital de Chapinero, Hospital de Suba, Universidad Libre, Universidad Nacional de Colombia

Facultad de Ciencias Humanas, Universidad Cooperativa de Colombia, Secretaría Distrital de Ambiente, Secretaría Distrital de Hábitat, IDPAC...

Reconocemos y agradecemos el respaldo de los señores Alcaldes Locales de Teusaquillo y Chapinero, Dra. Blanca Inés Durán y el Arq. Juan Carlos Almonacid, al igual que al señor Secretario Distrital de Ambiente, Dr. Juan Antonio Nieto Escalante.

Sirva este espacio para brindar un reconocimiento al trabajo serio, constante, altruista y desinteresado de los compañeros de los Consejos de Cuenca de los Ríos Fucha y Tunjuelo, así como a las organizaciones y personas que los componen.

Valga un reconocimiento especial a los esfuerzos y procesos que se vienen gestando y llevando a cabo en todo el territorio que tienen que ver con el ambiente y la mejora de la calidad de vida de todos nosotros y que se quedan anónimos. Para ellos va nuestra voz de aliento y el deseo sincero de que todas sus actividades den los frutos que esperan para bien de todos.